

MS Outlook 2010, Epostkonto oppsett POP3

Index

Mozilla Thunderbird, Epostkonto oppsett IMAP	1
Fil; Informasjon; Kontoinnstillinger; Kontoinnstillinger	1
Epost; Ny	1
Legg til konto; Konfigurer manuelt (nederste valg)	2
Legg til ny konto; velg E-post på Internett + velg [Neste ->]	3
Legg inn rett informasjon; velg kontotype = POP3 + velg [Flere instillinger...]	4
Velg fanen "Server for utgående e-post" + hak av som vist under	5
Velg fanen "Avansert" + oppgi tallene som under + velg [OK]	6
Velg; "Test kontoinnstillingene"	7
Gratulerer!	7

Fil; Informasjon; Kontoinnstillinger; Kontoinnstillinger

Epost; Ny

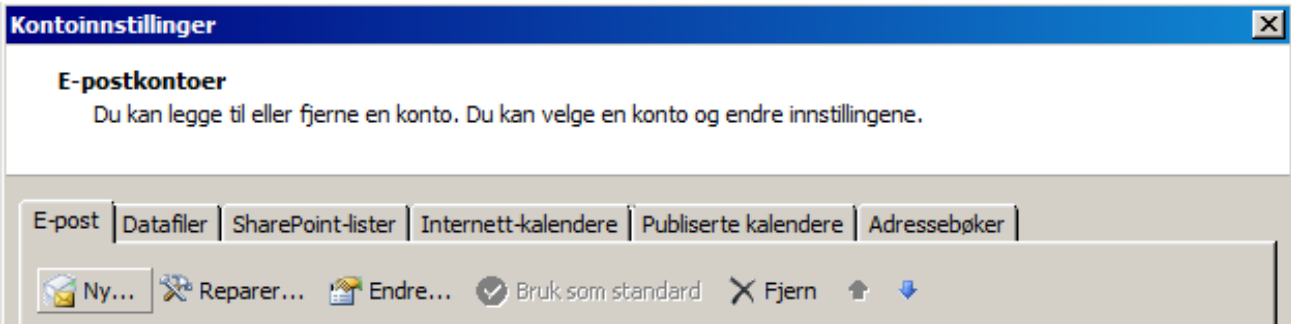

Legg til konto; Konfigurer manuelt (nederste valg)

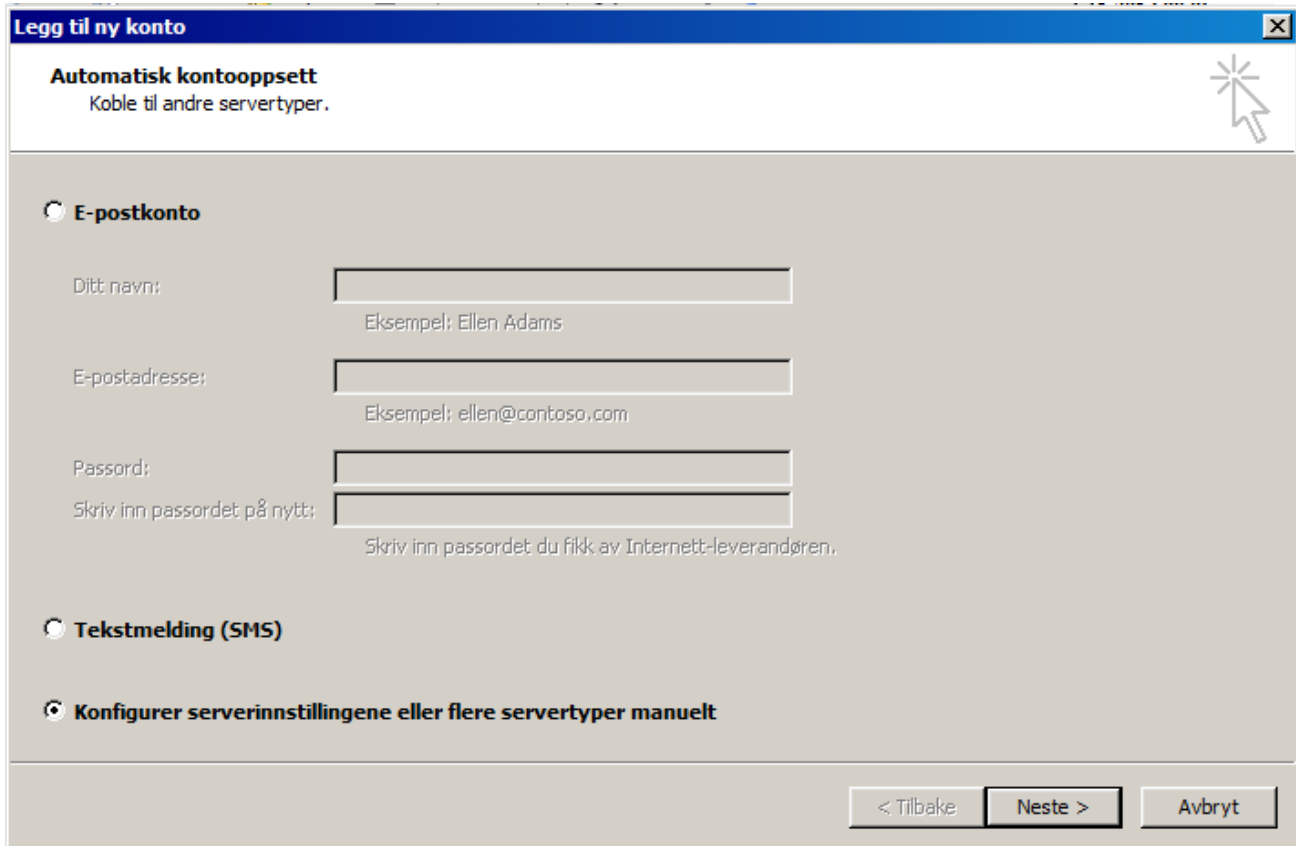

Legg til ny konto; velg E-post på Internett + velg [Neste ->]

Legg til ny konto

Velg tjeneste

- E-post på Internett**
Koble til POP- eller IMAP-serveren for å sende og motta e-postmeldinger.
- Microsoft Exchange eller kompatibel tjeneste**
Koble til og få tilgang til e-post, kalender, kontakter, fakser og talemeldinger.
- Tekstmelding (SMS)**
Koble til en mobilmeldingstjeneste.

< Tilbake Neste > Avbryt

Legg inn rett informasjon; velg kontotype = POP3 + velg [Flere innstillinger...]

Legg til ny konto [X]

Innstillinger for e-post for Internett
Alle disse innstillingene er nødvendig for at e-postkontoen skal virke.

Brukerinformasjon

Navn:

E-postadresse:

Serverinformasjon

Kontotype:

Server for innkommende e-post:

Server for utgående e-post (SMTP):

Påloggingsinformasjon

Brukernavn:

Passord:

Husk passord

Krev pålogging med sikker godkjenning av passord (SPA)

Test kontoinnstillinger

Etter å ha fylt inn informasjonen i dette skjermbildet, anbefales det at du tester kontoen ved å klikke på knappen nedenfor. (Krever nettverkstilkobling)

Test kontoinnstillingene ved å klikke Neste

Lever nye meldinger til:

Ny Outlook-datafil

Eksisterende Outlook-datafil

< Tilbake Neste > Avbryt

Velg fanen "Server for utgående e-post" + hak av som vist under

- Serveren for utgående e-post (SMTP) krever godkjenning
 - Bruk samme innstillinger som serveren for innkommende e-post
 - Logg på med
 - Brukernavn:
 - Passord:
 - Husk passord
 - Krev sikker godkjenning av passord (SPA)
 - Logg på server for innkommende e-post før du sender e-post

At the bottom right of the dialog box are two buttons: "OK" and "Avbryt".

Velg fanen "Avansert" + oppgi tallene som under + velg [OK]

Innstillinger for e-post for Internett

Generelt | Server for utgående e-post | Tilkobling | **Avansert**

Serverportnumre

Innkommende e-post (POP3): 995 Bruk standardinnstillinger

Denne serveren krever kryptert tilkobling (SSL)

Utgående e-post (SMTP): 465

Bruk følgende type kryptert tilkobling: SSL

Tidsavbrudd for server

Kort ← → Langt 1 minutt

Levering

La det være en kopi av meldinger på serveren

Fjern fra serveren etter 14 dager

Fjern fra serveren ved sletting fra Slettede elementer

OK Avbryt

Velg; "Test kontoinnstillingene"

Test kontoinnstillinger

Alle testene er fullført. Velg Lukk for å fortsette.

Stopp

Lukk

Oppgaver Feil

Oppgaver	Status
✓ Logg på server for innkommende e-post (IM...	Fullført
✓ Send e-postmelding som test	Fullført

Gratulerer!

Legg til ny konto

Gratulerer!

Du har angitt all informasjon som er nødvendig for å opprette en konto.

Klikk Fullfør for å lukke veiviseren.

Legg til en ny konto...

< Tilbake Fullfør